

## RELAZIONE DEL DIRETTIVO SULL'ATTIVITÀ SVOLTA NELL'ANNO 2010

Cari amici,

a nome del direttivo, ho il piacere di salutarvi e darvi il benvenuto a quest'annuale assemblea nella quale verrà illustrata, attraverso la documentazione messa a vostra disposizione, l'attività svolta da Avis Francavilla nell'ultimo anno per sottoporla al vostro giudizio.

### 1. La compagine associativa

Nel 2010 la nostra sezione non ha fatto registrare variazioni nel numero complessivo dei soci che, tra nuovi ingressi e fisiologici esodi, è rimasto identico a quello del 2009, cioè 115. Ai 9 nuovi iscritti, cui si è aggiunto un donatore tornato attivo, si sono contrapposti 4 trasferimenti di soci e la sospensione, per inattività negli ultimi due anni, di 6 donatori. Inoltre, un donatore componente del direttivo, avendo smesso di donare, da socio effettivo è diventato socio collaboratore.

Questa è pertanto la situazione degli iscritti al 31/12/2010, così come accertato dal direttivo a conclusione dell'apposita revisione:

Soci iscritti al 31/12/2009	115	111 effettivi + 4 collaboratori
<b>Totale soci al 31/12/2010</b>	<b>115</b>	110 effettivi + 5 collaboratori

Dei 115 iscritti, 78 sono gli uomini e 37 le donne.

L'età media generale dei soci effettivi da 42,3 anni del 2009 si è leggermente elevata a 43,5 (uomini età media 44,8 - donne 40,8) anche per effetto dei nuovi iscritti aventi un'età media di 44,5 anni.

I donatori emeriti (quelli che hanno smesso di donare dopo aver effettuato almeno 24 donazioni e non prestano alcuna attività collaborativa), sono sempre 17.

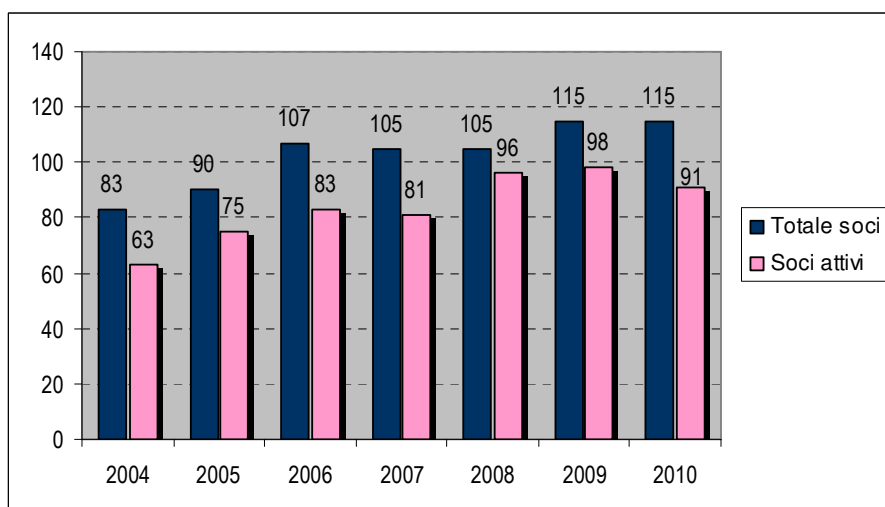
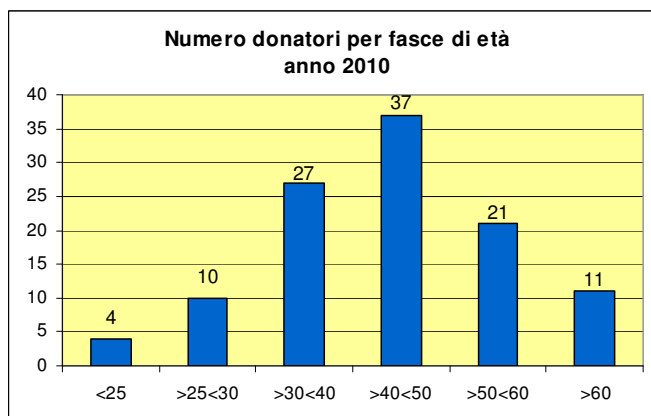

Il grafico accanto mostra come si è sviluppato nel corso degli anni la lenta ma graduale crescita del numero dei soci e quanti fra essi, anno per anno, sono risultati attivi, cioè hanno compiuto almeno una donazione.

Il 2010, come detto, si è chiuso con lo stesso numero di soci dell'anno prima (115) ma con un calo dei donatori attivi, scesi da 98 a 91, i quali però hanno fatto registrare un indice medio di

donazione di 2,2 contro il 2,1 ottenuto lo scorso anno. L'analisi dei dati mette in luce quindi che ben 19 soci su 110 effettivi (oltre il 17%) non hanno donato nel corso del 2010. Occorrerà pertanto conoscere le ragioni della sospensione dell'attività donazionale da parte di tali soci (rese note solo da alcuni, ad esempio: gravidanza, motivi di lavoro), sperando siano dovute a temporanei impedimenti e non a disaffezione nei riguardi di quest'associazione.

## 2. La raccolta sangue

Contrariamente a quanto si sperava (ipotizzato livello 270!), nel 2010 sono state raccolte 247 unità di sangue, 4 in meno rispetto al 2009 (in realtà sono state 249: due donazioni sull'autoemoteca effettuate da soci dell'Avis di Chieti sono state riconosciute a tale sezione). È pur sempre un buon risultato e, come mostra il grafico, non si discosta molto dai due anni precedenti. A dimostrazione che la quota raggiunta, che oscilla intorno a 250, è da ritenersi definitivamente acquisita e che si è in grado, stando anche all'andamento statistico della raccolta, a fare quell'ulteriore auspicato balzo verso quota 270 con la semplice ripresa dell'attività da parte di quei 19 soci che hanno sospeso le donazioni nel 2010.

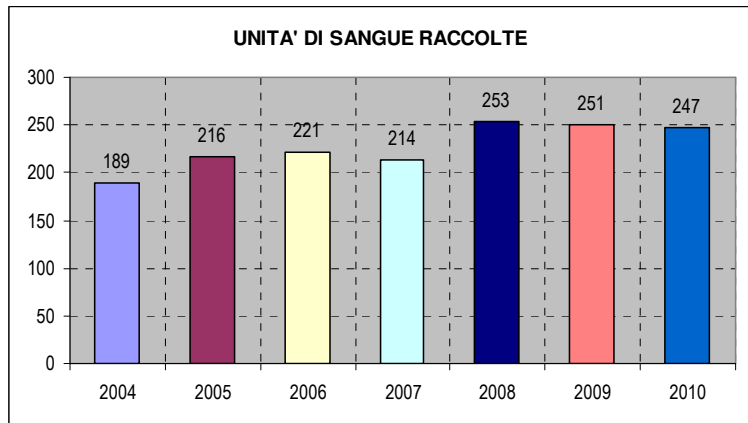

A tale proposito va evidenziato che, a tutela della salute e della sicurezza dei donatori stessi, è necessario sottoporsi con cadenza annuale agli esami completi del sangue e ad elettrocardiogramma (prescritti dalla legge) senza i quali non si può essere riammessi a donare. Queste disposizioni devono essere applicate da tutti i centri di raccolta (presidi ospedalieri e Avis di Pescara) e, in particolare, riguardano quei donatori che utilizzano solo l'autoemoteca e che trascurano i controlli sanitari per lunghi periodi.

A tale proposito va evidenziato che, a tutela della salute e della sicurezza dei donatori stessi, è necessario sottoporsi con cadenza annuale agli esami completi del sangue e ad elettrocardiogramma (prescritti dalla legge) senza i quali non si può essere riammessi a donare. Queste disposizioni devono essere applicate da tutti i centri di raccolta (presidi ospedalieri e Avis di Pescara) e, in particolare, riguardano quei donatori che utilizzano solo l'autoemoteca e che trascurano i controlli sanitari per lunghi periodi.

**I soci attivi** nel 2010, come detto, sono stati **91** ed hanno donato **200** unità di sangue (-8 del 2009), con una media individuale di **2,2** donazioni.

**I donatori non associati** sono stati **31** ed hanno donato **47** unità di sangue (in media 1,5 donazioni), contro le 43 dell'anno prima.

Le 247 donazioni del 2010 sono state effettuate nei seguenti presidi: 91 presso il centro raccolta Avis di Pescara, 84 sull'autoemoteca, 72 in centri ospedalieri di cui 62 al CT di Chieti, 9 a quello di Pescara e 1 ad Ortona. La tipologia delle unità di sangue donate risulta così distinta: sangue intero: 239; plasma: 6; plasma-piastre: 2 unità.

Frequenza donazioni	N. donatori
6	1
4	9
3	23
2	30
1	29

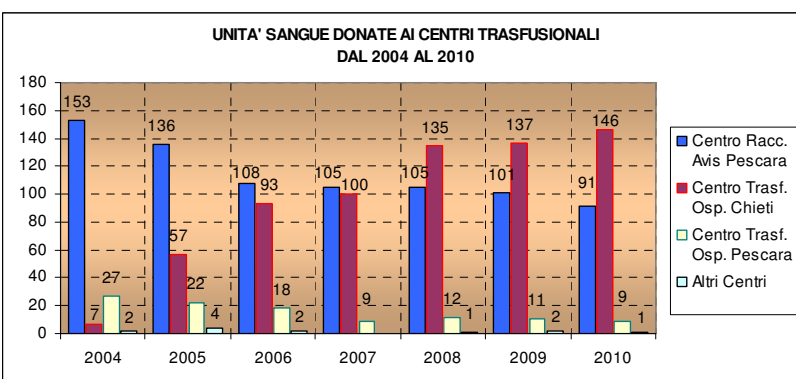
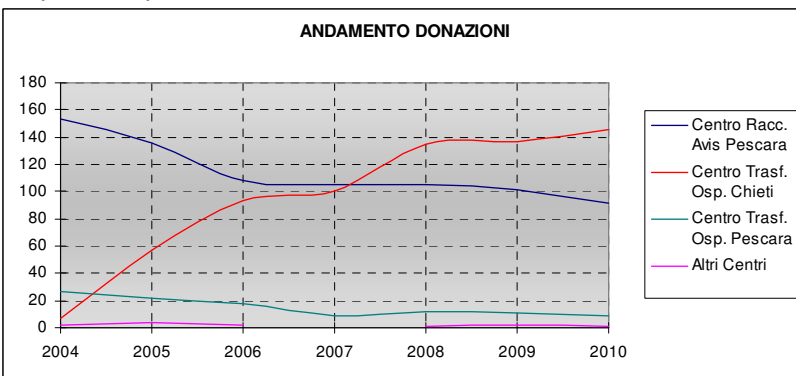

(Avis+CT), dalle 180 del 2004, sono scese nel 2010 a 100. Nello stesso arco di tempo, quelle consegnate alla ASL di Chieti sono passate da 7 a 147 (autoemoteca+CT Chieti e Ortona).

Vale la pena di ricordare, specie per informare i nuovi donatori, che la sezione Avis di Francavilla dal 2005 è decisamente impegnata a raccogliere e a far confluire maggiori quantitativi di sangue al Centro Trasfusionale di Chieti che, più di tutti in Abruzzo, ne ha un crescente fabbisogno e una permanente carenza. Grazie alla sensibilità e alla risposta dei nostri donatori, l'impegno posto a favore della ASL di Chieti ha prodotto i visibili risultati evidenziati dai grafici a lato. Preferendo come luogo delle donazioni l'autoemoteca o il CT di Chieti, i donatori hanno consentito negli ultimi cinque anni di trasferire alla ASL di Chieti la maggior parte del sangue di cui prima beneficiava la ASL di Pescara. Infatti, le donazioni destinate alla ASL di Pescara.

Nella successiva tabella sono messi a confronto con maggiore dettaglio i dati del 2009 e 2010 concernenti i punti di raccolta ai quali i donatori di Francavilla, associati e non a questa sezione, si sono appoggiati per le loro donazioni; i dati sono raggruppati per ASL di competenza:

Strutture scelte	2009			2010		
	N. donatori Soci+non soci	Donazioni	Indice	N. donatori Soci+non soci	Donazioni	Indice
Autoemoteca	61	97	1,6	<b>53</b>	<b>84</b>	<b>1,6</b>
CT ospedale di Chieti	23	40	1,7	<b>35</b>	<b>62</b>	<b>1,8</b>
CT ospedale di Ortona	1	2	2,0	<b>1</b>	<b>1</b>	<b>1,0</b>
<b>Tot. ASL Chieti</b>	<b>84</b>	<b>139</b>	<b>1,7</b>	<b>89</b>	<b>147</b>	<b>1,7</b>
Centro raccolta Avis Pescara	54	101	1,9	<b>51</b>	<b>91</b>	<b>1,8</b>
CT ospedale Pescara	4	11	2,7	<b>6</b>	<b>9</b>	<b>1,5</b>
<b>Tot. ASL Pescara</b>	<b>58</b>	<b>112</b>	<b>1,9</b>	<b>57</b>	<b>100</b>	<b>1,8</b>

Il numero totale dei donatori (per il 2010: 89+57=146) superiore a quello dei donatori attivi (91) sta a indicare che alcuni donatori hanno utilizzato nel corso dell'anno più strutture di prelievo.

Come si nota, continua a crescere in misura costante il numero dei donatori che si avvalgono dell'autoemoteca e del CT di Chieti e l'apporto di unità di sangue alla ASL di Chieti. Pur diminuito rispetto allo scorso anno, prevale il ricorso all'autoemoteca come luogo di donazione mentre è fortemente cresciuto, da 23 del 2009 a 35 del 2010, il numero dei donatori che vanno a donare presso l'ospedale di Chieti (anche per sottoporsi ai prescritti controlli sanitari) e quello delle corrispondenti donazioni, passato da 40 a 62. Per contro, le unità di sangue donate nell'ambito della ASL di Pescara si sono ridotte da 112 del 2009 a 100 del 2010.

Essendo finora andati a vuoto tutti i tentativi esperiti per ottenere da parte del Comune di Francavilla o dalla ASL di Chieti dei locali da impiegare come punto di raccolta fisso e luogo di riferimento per i donatori, l'autoemoteca resta, al momento, il fulcro dell'attività di raccolta e di promozione del dono del sangue di questa associazione. Un ampio numero di soci continua ad appoggiarsi al centro mobile per le proprie donazioni; molti lo fanno sistematicamente per scelta non avendo, per motivi di lavoro, la possibilità durante la settimana di recarsi presso un centro trasfusionale; altri soci ne approfittano saltuariamente. La presenza dell'autoemoteca, anche se limitata alla sola piazza Sirena e a due fine settimana ogni tre mesi, costituisce l'unica pratica modalità per catturare l'attenzione di nuovi potenziali donatori e possibili futuri soci.

### 3. Altre attività ed iniziative promozionali svolte nel 2010

#### Polo organizzativo e di chiamata di Chieti

L'adesione, dal 2006, di questa sezione al progetto di polo organizzativo ideato dall'Avis Prov.le di Chieti per dare un deciso impulso all'attività di promozione e di raccolta sangue nell'ambito territoriale della ASL di Chieti (prima della riforma) e in particolare a Francavilla, è stato argomento di dibattito nella passata assemblea. Il deludente esito di tale progetto per la nostra sezione, che ne ha sopportato i costi senza alcun diretto beneficio, ha indotto il direttivo a richiedere all'Avis Prov.le la revisione dell'accordo. Solo all'inizio di quest'anno, anche a seguito dell'intervento dell'Avis Reg.le, si è riusciti nell'intento: l'accordo sarà ridiscusso nei prossimi mesi sulla base di nuovi criteri economicamente meno onerosi per la nostra sezione ma anche per le altre Avis.

#### Punto di raccolta sangue a Francavilla

Il 7 aprile 2010, il presidente e il direttore sanitario della sezione hanno avuto un incontro con la dott.ssa Borgia, direttore del distretto sanitario di Francavilla, per informarla dell'attività dell'associazione e per richiedere la collaborazione per l'attivazione di un punto di raccolta sangue in locali del distretto. Nonostante l'apprezzamento per l'iniziativa e la disponibilità a collaborare, la dott.ssa Borgia ha escluso la possibilità della collocazione dell'unità di raccolta nelle attuali strutture del distretto in quanto insufficienti per gli stessi servizi sanitari attivati.

#### Iniziative promozionali

Con l'intento di dare maggiore visibilità e rendere più efficace la promozione del dono del sangue, la sezione si è dotata di un gazebo ed altri accessori. La struttura è stata impiegata dal mese di giugno per accogliere i donatori durante le iniziative di raccolta sangue con autoemoteca che si sono succedute nell'anno ed ha fatto bella mostra di sé in occasione del raduno di

Roccamontepiano del 20 giugno e della manifestazione “Girovoliamo” del 12 agosto svoltasi sulla spiaggia di Francavilla. Il gazebo sarà punto di riferimento e di richiamo durante le prossime iniziative di raccolta sangue ed altre campagne promozionali.

Le altre attività programmate per il 2010 sono state in gran parte realizzate e sono consistite in:

- organizzazione della raccolta sangue con l’autoemoteca nelle seguenti date: 13 - 14 marzo; 12 - 13 giugno; 11 - 12 settembre; 11 - 12 dicembre;
- campagna di affissione manifesti e locandine e collocazione dello striscione sul Palazzo Sirena in coincidenza con la presenza dell’autoemoteca;
- redazione e distribuzione in formato cartaceo del Notiziario informativo trimestrale a donatori associati e non, sua diffusione sia tramite posta elettronica (ai donatori che hanno comunicato il proprio indirizzo mail) sia tramite il sito web della sezione per raggiungere altri potenziali donatori;
- collaborazione e partecipazione alla manifestazione “Girovoliamo”, il giro d’Italia in paramotore ideato da Avis Naz.le per promuovere il dono del sangue col messaggio di solidarietà **“tuttidovremmofarlo”** stampato sulle grandi vele bianche; manifestazione organizzata a Francavilla il 12 agosto col sostegno dell’Avis Reg.le e Prov.le di cui un paio di brevi filmati, tramite YouTube, sono stati inseriti sul sito internet della sezione;
- aggiornamento costante del sito internet [www.avisfrancavilla.it](http://www.avisfrancavilla.it) (al suo primo anno di vita) e dei suoi contenuti dinamici tra cui: situazione individuale soci (dati personali e donazioni); servizi utili per la collettività (informazioni sanitarie, medici di base, turni delle farmacie); collaborazione online alla campagna Telethon; monitoraggio dei dati di accesso al sito con relative statistiche (ved. allegato);
- rinnovo affiliazione ad Intercral Abruzzo per ottenere a favore di tutti i donatori della sezione sconti presso aziende convenzionate ed altre proposte.

#### 4. Programma di massima per il 2011

La nostra principale funzione è la promozione del dono del sangue per far crescere il numero dei volontari e per contribuire a raggiungere l’autosufficienza di sangue in ambito provinciale e regionale. La presenza di un punto fisso di raccolta potrebbe rendere molto più agevole il nostro compito e consentirci di ottenere risultati decisamente migliori e di puntare ad obiettivi più ambiziosi. In attesa che tale progetto si materializzi, abbiamo il dovere di perseverare nell’attività sin qui intrapresa cercando, in base alle capacità e alle risorse disponibili, di migliorarla.

Di massima sono quindi previste le seguenti consuete attività:

- organizzazione raccolta sangue con l’autoemoteca in programma per le indicate giornate: 12 - 13 marzo; 11 - 12 giugno; 10 - 11 settembre; 10 - 11 dicembre;
- campagna di affissione manifesti, in coincidenza con la presenza dell’autoemoteca ed eventuale sperimentazione di pubblicizzazione sonora della raccolta;
- redazione e distribuzione in formato cartaceo del Notiziario trimestrale (13° anno di vita) a donatori associati e non, sua diffusione tramite mail e sito web;
- organizzazione cerimonia pubblica di consegna benemerenze ai soci donatori (se possibile entro mese di giugno);
- organizzazione diretta o in collaborazione con altri organismi di eventi promozionali;
- miglioramento del sito internet con implementazione di nuove sezioni;
- iniziative di fidelizzazione dei donatori (Intercral ed altro);
- collaborazione a campagne di altre organizzazioni di volontariato o di ricerca anche attraverso il nostro sito web.

Nel rimettere alla valutazione di quest’assemblea la presente relazione e nell’attesa di conoscere suggerimenti e proposte, a nome del direttivo, ringrazio gli intervenuti per la cortese attenzione.

IL PRESIDENTE  
Giovanni Angelucci

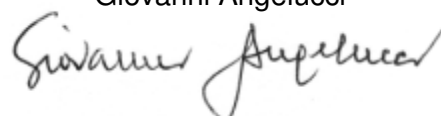

Mese	Numero visite	Pagine	Accessi
gen	272	1465	15703
feb	290	805	8055
mar	304	1101	7841
apr	188	432	4901
mag	242	619	6648
giu	211	971	10640
lug	194	511	5666
ago	229	1797	13315
set	198	490	6138
ott	241	582	7961
nov	197	701	6786
dic	202	1384	10426
<b>Totale</b>	<b>2768</b>	<b>10858</b>	<b>104080</b>

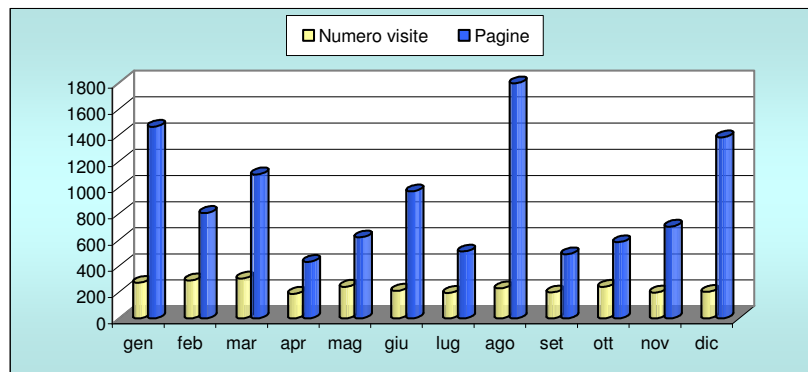

Ore	Pagine	Accessi
1	621	6904
2	118	612
3	76	226
4	28	151
5	47	347
6	29	78
7	75	137
8	57	378
9	452	1977
10	506	6872
11	444	5096
12	578	5908
13	603	7258
14	338	3516
15	429	5483
16	446	5443
17	511	5691
18	862	6444
19	744	7117
20	1042	9143
21	539	4370
22	702	5460
23	835	7686
24	776	7783
<b>Totale</b>	<b>10858</b>	<b>104080</b>

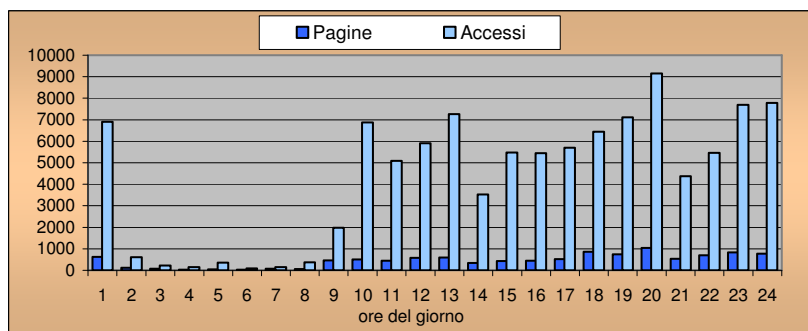
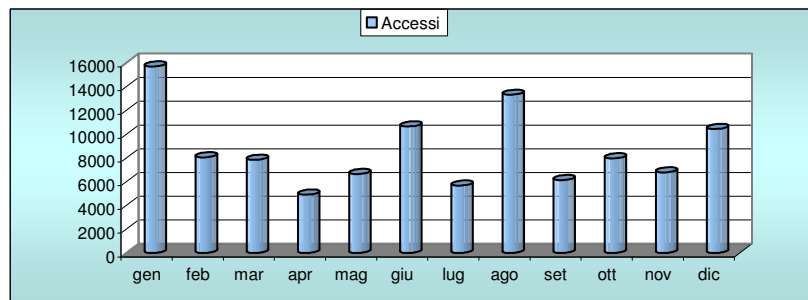

Giorno	Pagine	Accessi
Lun	31	350
Mar	33	293
Mer	44	381
Gio	29	224
Ven	28	315
Sab	19	218
Dom	25	214

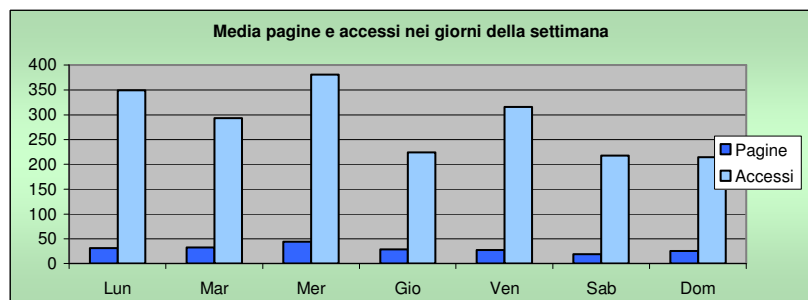

Pagine-URL (Prime 10)	Accessi per pagina
<b>374 pagine-url diverse</b>	
/ (homepage)	1575
/admin/index.php	1023
/279/medici_di_base_del_distretto_sanitario.html	484
/admin/file_manager/file_manager.php	384
/263/farmacie.html	375
/stampa.php	354
/122/album_fotografici.html	217
/251/chi_siamo.html	215
/admin/moduli_custom_avis_donatori/donatori/donatori.php	190
/files/download/Documenti/dizionarioetto_sangue.pdf	154
Altri	5887
<b>Totale pagine</b>	<b>10858</b>

